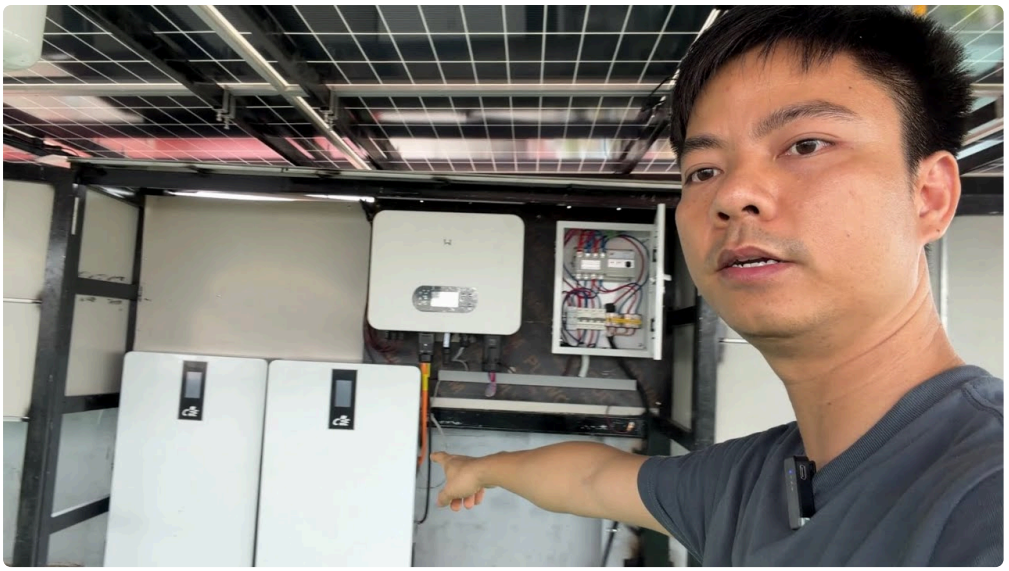

Nhiều khách hàng gọi cho tôi với cùng một câu hỏi, gần như nguyên văn: “Công ty bảo tư vấn điện mặt trời miễn phí, vậy có cần thêm bộ lưu điện không? Nếu thêm thì điện có ngon hơn thật không, hay chỉ là tốn tiền?”

Câu trả lời không phải “có” hay “không” tuyệt đối. Điện mặt trời mái nhà vốn là bài toán tối ưu chi phí theo mức bức xạ, thói quen dùng điện, cấu hình thiết bị và cách bạn chấp nhận rủi ro khi mất điện lưới. Bộ lưu điện cũng vậy, nó giải quyết một phần nhu cầu rất cụ thể, nhưng không phải cứ lắp là được lợi.

Trong bài viết này, tôi sẽ đi chậm từng ngóc ngách: khi nào bộ lưu điện đáng tiền, khi nào nên bỏ qua, và làm sao để bạn không bị rơi vào tình huống “tư vấn điện mặt trời miễn phí” nhưng cuối cùng chi phí lại tăng theo hướng bạn chưa okayịp chuẩn bị.

Tư vấn điện mặt trời miễn phí thường giúp gì, và có thể làm bạn helloểu sai chỗ nào?

Tư vấn điện mặt trời miễn phí, nếu làm đúng, sẽ giống như một buổi khảo sát định hướng: đo đếm sơ bộ, xem khả năng lắp đặt trên mái, ước lượng sản lượng và tính phương án hòa lưới theo nhu cầu thực tế của gia đình hoặc doanh nghiệp. Một **công ty điện mặt trời uy tín** thường sẽ nói rõ các giả định, chỉ ra yếu tố nào đang khiến con số dao động, ví dụ hướng mái, độ che bóng, mức tiêu thụ theo giờ, hay tình trạng điện đầu vào.

Vấn đề hay gặp không nằm ở “miễn phí”, mà nằm ở mức độ chi tiết sau tư vấn. Có nơi chỉ đưa một kịch bản “lắp là có tiền về”, và khi bạn hỏi sâu về lưu điện, họ trả lời bằng cảm xúc: “Có thêm bình sẽ dùng được khi mất điện, nhà sẽ chủ động hơn.” Nghe thì đúng, nhưng chưa đủ để bạn biết:

- Bạn mất điện thường xuyên hay hiếm?
- Mất điện vài phút hay okéo dài hàng giờ?
- Bạn muốn duy trì tải nào, và chấp nhận tải nào có thể tạm dừng?
- Nếu thêm lưu điện, bạn đang mua “quyền năng dùng điện dự phòng”, hay chỉ mua một phần năng lực mà bạn dùng rất ít?

Nếu tư vấn không làm rõ những câu hỏi này, bạn rất dễ so sánh nhầm giữa hai thứ khác nhau: “đầu tư để giảm hóa đơn” với “đầu tư để đảm bảo vận hành liên tục”.

Điện mặt trời hòa lưới khác gì với điện mặt trời có bộ lưu điện?

Điện mặt trời mái nhà cơ bản thường là hệ thống phát điện và hòa vào lưới. Lúc trời nắng, phần điện phát sẽ ưu tiên cấp cho thiết bị trong nhà, phần dư (tùy quy định và thiết lập) có thể được ghi nhận theo thỏa thuận đo đếm. Khi trời mây hoặc đêm xuống, hệ thống chuyển sang mua điện từ lưới để đảm bảo bạn vẫn có điện.

Điểm cần nắm là: với cấu hình hòa lưới thông thường, khi mất điện lưới, hệ thống có thể không tiếp tục cấp điện cho toàn nhà. Lý do là yếu tố an toàn vận hành và yêu cầu kỹ thuật. Vì vậy, nếu gia đình bạn chỉ quan tâm "giảm tiền điện" thì giải pháp hòa lưới thường đã đáp ứng tốt.

Bộ lưu điện thay đổi câu chuyện. Nó cho phép hệ thống giữ lại năng lượng để cấp cho tải ưu tiên trong một số tình huống, thường là mất điện lưới hoặc lúc cần "giữ điện nội bộ" theo okayịch bản vận hành.

Tuy nhiên, đây không phải phép màu. Năng lượng không tự sinh thêm, nó chỉ được tích trữ từ điện mặt trời (và tùy hệ thống còn có thể nạp từ nguồn khác). Và chi phí bộ lưu điện thường chiếm phần đáng kể trong tổng đầu tư, nên lợi ích phải khớp với nhu cầu thật của bạn.

Khi nào thêm bộ lưu điện là lựa chọn hợp lý?

Tôi thường thấy bộ lưu điện đáng cân nhắc trong các tình huống sau, tùy mức độ và thói quen dùng điện.

Thứ nhất: khu vực mất điện thường xuyên, hoặc mất điện gây thiệt hại rõ ràng.

Nếu bạn sống ở nơi điện chập.c.ờn, đêm nào cũng "nháy", hoặc mưa bão là mất điện okéo dài, thì bộ lưu điện đem lại giá trị "đỡ thiệt hại". Ví dụ: tủ lạnh, thiết bị y tế nhỏ gọn, bộ router và thiết bị làm việc từ xa, hoặc hệ thống giám sát. Ở trường hợp này, bạn đang mua sự ổn định.

Thứ hai: bạn có tải ưu tiên cụ thể và chấp nhận giới hạn công suất.

Nhiều người muốn "mất điện là vẫn chạy hết nhà", nhưng bộ lưu điện thực tế chỉ nên thiết okế đủ cho những tải ưu tiên. Nếu bạn xác định rõ, ví dụ ưu tiên tủ lạnh, đèn, quạt, máy tính và một phần ổ cắm, thì thiết okế sẽ gọn, chi phí hợp lý hơn. Ngược lại, nếu bạn "muốn chạy mọi thứ", dung lượng pin sẽ tăng nhanh, khiến bài toán kinh tế khó đứng vững.

Thứ ba: bạn có thói quen dùng điện vào khung giờ mà điện mặt trời không phủ đủ.

Đây là nhóm "tận dụng tự dùng". Điện mặt trời mái nhà có công suất phát mạnh vào ban ngày. Nhưng nhiều gia đình lại dùng điện lớn vào buổi tối, nhất là khi có máy lạnh chạy dài. Lưu điện giúp giảm phụ thuộc lưới trong khung giờ cao điểm tự tiêu dùng, nếu hệ thống được tính chuẩn theo biểu đồ tải.

Thứ tư: bạn cần độ chủ động vận hành cho doanh nghiệp nhỏ.

Ví dụ cửa hàng, văn phòng, xưởng nhỏ có thiết bị không thể "tắt cái là hỏng" hoặc có quy trình phải chạy liên tục. Với doanh nghiệp, thời gian mất điện đôi khi rẻ hơn chi phí pin, miễn là pin chỉ cấp đúng phần quan trọng.

Tất cả những trường hợp trên đều gắn với một nguyên tắc: bộ lưu điện chỉ phát huy khi nhu cầu của bạn đủ thường xuyên và đủ rõ ràng để "pin không nằm im".

Khi nào nên cân nhắc bỏ qua bộ lưu điện?

Có những gia đình lắp xong bộ lưu điện, nhưng dùng lại rất ít. Tiền bỏ ra không tạo được cảm giác "đáng". Tôi gặp vài kiểu nhu cầu khiến bộ lưu điện ít helloệu quả.

Một là, bạn ít khi mất điện và không có tải ưu tiên bắt buộc.

Nếu bạn ở khu vực điện lưới ổn định, mất điện hiếm khi xảy ra, và gia đình bạn chấp nhận để tủ lạnh nghỉ một chút, đèn tắt một lát hay modem hoạt động lại theo thời gian, thì ưu tiên nên đặt vào hệ thống hòa lưới tối ưu chi phí. Khi đó, tiền pin có thể tốt hơn khi đầu tư vào tăng quy mô điện mặt trời hoặc nâng cấp thiết bị khác.

Hai là, bạn dùng điện chủ yếu ban ngày.

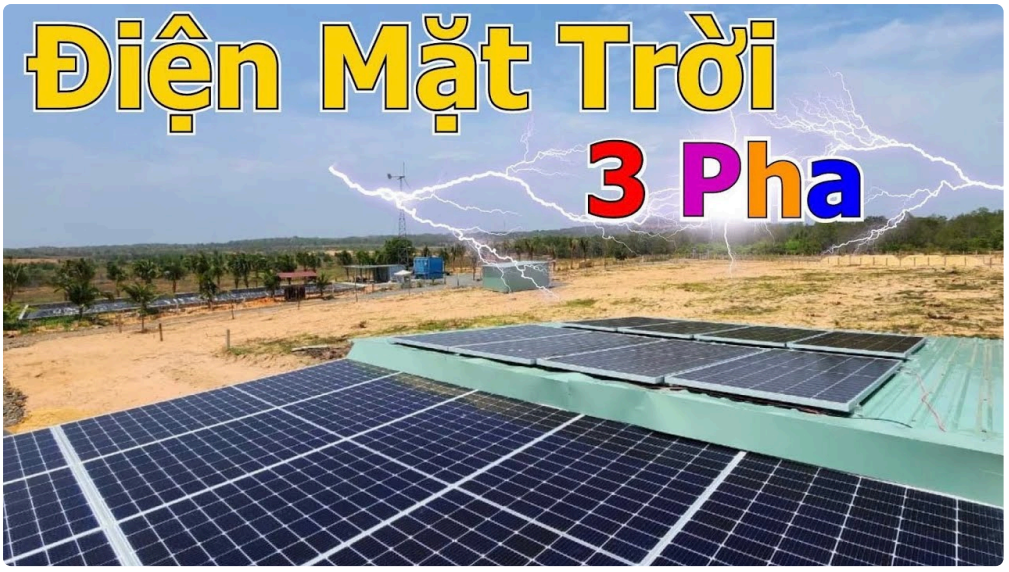

Nhiều gia đình có người đi làm và chỉ dùng mức vừa phải khi trời nắng. Trường hợp này, lượng điện mặt trời hòa lưới đã đủ "ăn" phần lớn công suất trong ngày. Đêm đến thì tải thấp hơn nhiều. Lúc đó lưu điện sẽ không có nhiều đất dụng võ.

Ba là, bạn chưa rõ nhu cầu và bị cuốn vào "có thì tốt".

Tôi hay nhắc khách: mua lưu điện là mua một "kế hoạch dự phòng". Nếu bạn chưa trả lời được bạn muốn duy trì những tải nào, thì càng sớm thì bạn càng nên dừng lại ở mức tư vấn thiết okế hòa lưới và tối ưu hóa tự dùng.

Câu hỏi quan trọng nhất: bạn sẽ dùng pin bao nhiêu lần?

Đây là phần tôi luôn hỏi khách trong buổi làm việc, vì nó quyết định "tuổi thọ kinh tế" của pin, chứ không chỉ quyết định có hay không.

Pin được nạp và xả theo chu okỳ. Sử dụng càng nhiều theo đúng thiết okayế thì pin phát huy tốt hơn, nhưng bạn cũng đang "đẩy" chu okỳ. Sử dụng quá ít thì lãng phí vì bạn trả chi phí cho dung lượng mà thực tế gần như không khai thác.

Tôi không đưa con số chu okỳ theo năm một cách cứng nhắc, vì thực tế phụ thuộc nhiều thứ: độ sâu xả, tốc độ nạp, điều kiện nhiệt độ, cách hệ thống vận hành và chất lượng phần cứng. Nhưng tư duy đúng vẫn là: hãy thiết kế theo okịch bản bạn thực sự sống hằng ngày.

Ví dụ, nếu bạn sống ở vùng điện yếu, chu kỳ mất điện có thể nhiều. Khi đó lưu điện sẽ hữu ích rõ ràng. Nhưng nếu bạn chỉ mất điện 1 lần mỗi vài tháng, bạn có thể thấy pin "đợi lâu quá", thời gian hoàn vốn sẽ dài hơn dự kiến ban đầu.

Một cuộc trò chuyện thực tế: khi tôi khuyên khách "chưa cần pin" rồi quay lại sau

Có một gia đình làm việc khá sớm với công ty tư vấn điện mặt trời miễn phí. Họ nhận phương án lắp hệ thống hòa lưới, sau đó nghe thêm gói lưu điện. Khách nói thật: "Nhà em muốn có cho yên tâm, nhỡ đâu mất điện thì

dùng được."

Nghe câu đó, tôi hỏi thêm: "Cụ thể khu em mất điện tần suất ra sao?" Khách ngập ngừng, vì họ chưa để ý. Tôi đề nghị họ theo dõi thêm một khoảng thời gian ngắn, đồng thời thống okayê tải thật vào ban đêm. Kết quả họ dùng máy lạnh nhiều vào khoảng nine giờ tối, còn các thiết bị khác không quá nặng. Nhưng điện lưới lại ít khi cắt.

Sau khảo sát, tôi gợi ý họ ưu tiên tối ưu hệ thống hòa lưới, điều chỉnh công suất theo tải và bố trí thiết bị để tự dùng nhiều hơn. Lưu điện được tạm giữ như phương án nâng cấp trong 6 đến 12 tháng, lúc họ có số liệu thực tế về mất điện và mức độ chịu nóng của gia đình.

Một năm sau, họ quay lại vì đúng như dự đoán, khu vực có sự cố thường hơn vào mùa mưa. Lúc này họ đã biết cần duy trì tải nào, và lượng pin cần ra sao để không chi phí vượt okỳ vọng. Nhờ vậy, lần triển khai sau "khớp nhu cầu", cảm giác đầu tư có ý nghĩa hơn hẳn.

Câu chuyện ấy giúp tôi tin vào một điều: nếu bạn chưa có dữ liệu về nhu cầu vận hành, đừng vội mua dung lượng lớn chỉ vì "tưởng tượng".

Nếu bạn vẫn muốn thêm lưu điện, hãy nhìn vào thiết okayế, không chỉ nhìn vào tên hãng

Nói thẳng: bộ lưu điện không chỉ là "pin". Nó gồm cả cách hệ thống điều khiển, lựa chọn inverter phù hợp, giải pháp dự phòng, và cách chia tải ưu tiên.

Nhiều khách chỉ hỏi: "Pin dung lượng bao nhiêu?" Nhưng tôi nghĩ câu hỏi đúng là: "Dung lượng đó có phục vụ tải ưu tiên của tôi trong okịch bản của tôi không?"

Một hệ thống có thể ghi dung lượng pin cao, nhưng nếu công suất cấp ra bị giới hạn, hoặc không thiết kế đúng cho tải máy lạnh, bơm hay thiết bị có dòng khởi động lớn, thì khi mất điện bạn lại thấy "chạy được ít quá". Ngược lại, một hệ thống dung lượng vừa đủ, chia tải hợp lý, thời gian chạy tải ưu tiên đúng nhu cầu thì lại cho trải nghiệm rất tốt.

Ưu và nhược điểm khi thêm bộ lưu điện (nói theo góc nhìn người đi làm dự án)

Dưới đây là cách tôi thường giải thích cho khách, theo hướng thực dụng.

Ưu điểm thường thấy

- Bạn có điện cho tải ưu tiên khi lưới mất điện, nhất là đèn, router, tủ lạnh, một số thiết bị vận hành liên tục.
- Bạn tăng mức "tự tiêu dùng" theo okayịch bản, giảm phụ thuộc vào lưới trong khung giờ bạn không muốn mua điện.
- Bạn giảm cảm giác rủi ro trong những giai đoạn thời tiết xấu.

Nhược điểm và phần dễ phát sinh

- Chi phí đầu tư ban đầu tăng đáng okayể. Đây là phần cần cân đối dòng tiền.
- Bạn có thể phải chấp nhận "phân quyền tải": không phải mất điện là chạy hết.
- Hiệu quả phụ thuộc cách cài đặt, cách vận hành, chất lượng thiết bị, và điều kiện môi trường lắp đặt.

Tôi thường đề nghị khách coi lưu điện như một khoản mua "mức độ chủ động", chứ không phải mua "điện miễn phí vĩnh viễn".

“Điện mặt trời mái nhà giá bao nhiêu” khi có thêm pin thường bị đội ở đâu?

Người hỏi “điện mặt trời mái nhà giá bao nhiêu” thường muốn một con số nhanh. Nhưng giá phụ thuộc cấu hình, và thêm lưu điện thì độ biến thiên càng lớn.

Thông thường phần chi phí tăng mạnh đến từ dung lượng pin và phần thiết bị đi kèm để hệ thống chạy ổn định. Ngoài ra, nếu mái nhà và hạ tầng điện chưa sẵn sàng, có thể phát sinh hạng mục điều chỉnh như đi dây, tủ điện, thiết bị bảo vệ, hoặc giải pháp chống sét.

Tôi không hứa con số tuyệt đối vì mỗi dự án khác nhau. Nhưng nếu bạn muốn tự bảo vệ mình khi đi tư vấn, hãy yêu cầu bên lắp đặt trình bày rõ các hạng mục: hệ thống inverter, số lượng module, cấu hình lưu điện, tủ điện đi kèm, và bảo hành theo từng phần. Một **công ty điện mặt trời uy tín** thường không ngại việc minh bạch này.

Cách hỏi để tư vấn điện mặt trời miễn phí trở nên “đủ sâu” về lưu điện

Nếu bạn đang cân nhắc thêm bộ lưu điện, tôi khuyên bạn nên hỏi ngay từ buổi tư vấn, để tránh “đến lúc thi công mới biết khác okayỳ vọng”. Dưới đây là một guidelines ngắn, đủ để bạn nắm thế chủ động.

1. Gia đình tôi thường mất điện tần suất thế nào, và okịch bản mất điện thường okayéo dài bao lâu?
2. Tôi muốn duy trì tải ưu tiên nào khi mất điện, gồm cả máy lạnh hay chỉ đèn, tủ lạnh, router?
3. Hệ thống sẽ chia tải ưu tiên ra sao, tôi có chắc chạy được trong bao nhiêu giờ không?
4. Báo giá gồm những hạng mục nào, pin dung lượng bao nhiêu và bảo hành theo từng phần ra sao?

Bạn trả lời được 4 câu này, phía tư vấn muốn làm tốt thì sẽ buộc phải đi vào thiết kế đúng nhu cầu. Nếu bên tư vấn né các câu hỏi hoặc chỉ nói chung chung, bạn đã có tín hiệu để cân nhắc.

So sánh nhanh: hệ thống hòa lưới một mình và hệ thống có lưu điện

Mình so sánh theo quan điểm “bạn được gì và bạn trả cái gì”.

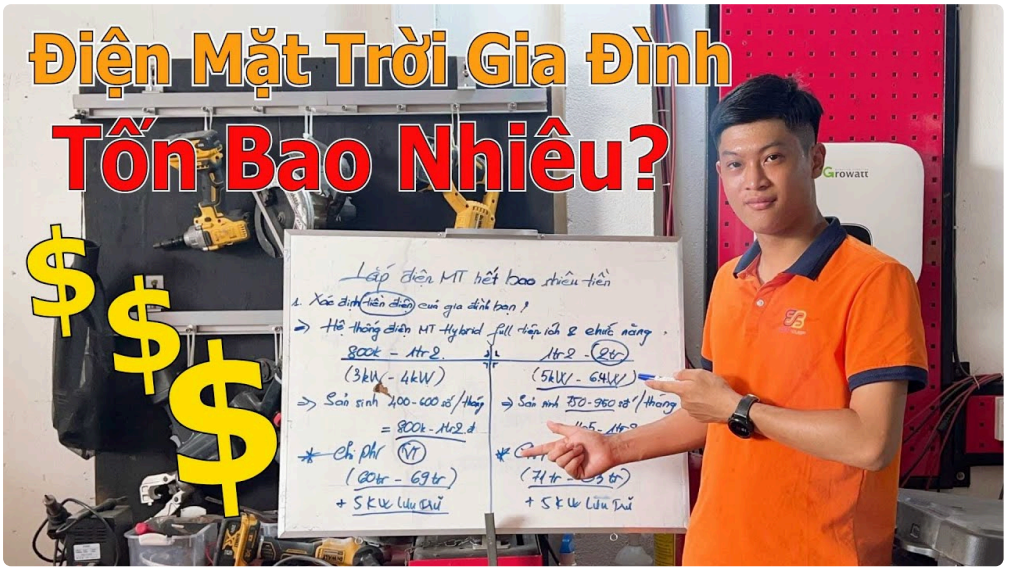

1. Hòa lưới một mình: tập trung giảm hóa đơn, đơn giản hơn, chi phí đầu tư thường thấp hơn.
2. Có lưu điện: tăng chủ động khi mất điện và tăng tự tiêu dùng theo kịch bản, chi phí đầu tư cao hơn.
3. Hòa lưới một mình: khi mất điện có thể không cấp được cho toàn nhà, trải nghiệm phụ thuộc cấu hình an toàn vận hành.

giá điện năng lượng mặt trời

4. Có lưu điện: vẫn cần thiết okayế tải ưu tiên, bạn có thể phải chấp nhận không chạy toàn bộ thiết bị công suất lớn.

Bạn sẽ thấy sự khác nhau không chỉ nằm ở "pin hay không pin", mà nằm ở triết lý đầu tư: giảm chi phí năng lượng hay tăng độ liên tục.

Một vài hiểu lầm hay gặp khiến khách "mất niềm tin"

Tôi xin nói thẳng những hiểu lầm phổ biến để bạn tránh tốn thời gian.

Hiểu lầm 1: "Có pin là sẽ bù đủ điện cả ngày và đêm."

Pin chỉ có thể bù trong giới hạn dung lượng và công suất. Nếu bạn muốn máy lạnh công suất cao chạy liên tục nhiều giờ mỗi đêm, dung lượng pin phải đủ lớn, lúc đó chi phí sẽ tăng mạnh. Có khi giải pháp tối ưu lại là nâng công suất tấm, kết hợp tối ưu cách dùng máy lạnh, hơn là đẩy pin lên quá cao.

Hiểu lầm 2: "Tư vấn miễn phí nên cứ làm theo."

Miễn phí không đồng nghĩa với phù hợp. Bạn vẫn cần đối chiếu mức tải, lịch mất điện, và dòng tiền dự kiến. Một cuộc tư vấn tử tế có thể miễn phí, nhưng thiết kế hợp lý phải dựa trên số liệu.

Hiểu lầm 3: "Chọn pin dung lượng càng lớn càng tốt."

Không phải. Lớn nhưng sai kịch bản vẫn không helloệu quả. Ví dụ pin lớn nhưng tải ưu tiên chỉ là đèn và router thì tiền sẽ nằm ở phần bạn không dùng. Pin vừa đủ cho tải quan trọng có thể tạo trải nghiệm tốt hơn.

Vậy rốt cuộc: có nên dùng thêm bộ lưu điện?

Nếu tôi phải trả lời theo kiểu "đúng với đa số gia đình", tôi sẽ đưa ra nguyên tắc sau:

- Nếu bạn chủ yếu quan tâm **giảm tiền điện**, khu vực ít mất điện, và bạn chấp nhận khi mất điện thì một số thiết bị sẽ dừng, bạn nên ưu tiên phương án hòa lưới tối ưu trước. Bạn có thể nâng cấp lưu điện sau nếu thực tế phát sinh nhu cầu.
- Nếu bạn cần **đảm bảo hoạt động liên tục** cho tải ưu tiên, mất điện xảy ra đủ thường xuyên hoặc đủ gây thiệt hại, và bạn sẵn sàng cho thiết kế chia tải hợp lý, thì bộ lưu điện có thể là khoản đầu tư đáng cân nhắc.
- Nếu bạn đang "lăn tăn vì muốn yên tâm", tôi đề nghị bạn gom dữ liệu trong thời gian ngắn: tần suất mất điện, nhu cầu tải vào ban đêm, thời gian bạn cần duy trì. Yên tâm dựa trên số liệu thường giúp quyết định đúng hơn.

Tôi cũng muốn nhấn mạnh: khi chọn giải pháp, bạn hãy nhìn vào tổng thể, đừng chỉ nhìn vào bộ lưu điện. Nhiều hệ thống hòa lưới nếu thiết okayế đúng, tối ưu tự dùng và quản lý tải tốt, trải nghiệm đã đủ "dễ chịu" cho phần lớn người dùng.

Gợi ý chọn đúng đối tượng tư vấn để không bị đi sai hướng

Nếu bạn đang tìm đơn vị tư vấn, tôi thường khuyên khách để ý cách họ làm việc, không chỉ nhìn câu chữ "miễn phí".

Một tư vấn tốt sẽ:

- hỏi thói quen dùng điện thật sự, không hỏi cho có,

- đề nghị phương án theo okịch bản,
- nói rõ phần nào là chắc chắn, phần nào phụ thuộc điều kiện ánh nắng và dữ liệu thực tế,
- và trả lời câu hỏi về **điện mặt trời mái nhà giá bao nhiêu** theo hạng mục, không mập mờ.

Một **công ty điện mặt trời uy tín** thường chịu trách nhiệm lâu dài, nên họ không vội đẩy khách vào cấu hình đắt nhất. Họ sẽ tìm phương án giúp bạn vận hành ổn và tiết kiệm hợp lý.

Nếu bạn muốn, bạn có thể chia sẻ thêm: khu vực của bạn có hay mất điện không, gia đình dùng máy lạnh bao lâu mỗi ngày, và bạn muốn duy trì những thiết bị nào khi mất điện. Tôi có thể giúp bạn suy nghĩ theo okayịch bản cụ thể để quyết định "có cần bộ lưu điện hay chưa" một cách sát thực tế hơn.

Giá hệ thống điện mặt trời năm 2026 chịu ảnh hưởng bởi nhiều yếu tố quan trọng. Thứ nhất là chất lượng và thương hiệu thiết bị, bao gồm tấm pin, inverter và pin lưu trữ – các thương hiệu Tier 1 sẽ có giá cao hơn nhưng đảm bảo hiệu suất và độ bền lâu dài. Thứ hai là kết cấu mái và điều kiện lắp đặt, mái tôn, mái bê tông hay hệ khung đất sẽ có chi phí thi công khác nhau. Thứ ba là công suất hệ thống, công suất càng lớn thì chi phí trên mỗi kWp càng giảm. Ngoài ra, yêu cầu kỹ thuật như chống sét, giám sát từ xa, hoặc hệ lưu trữ điện cũng làm tăng tổng mức đầu tư. Cuối cùng, đơn vị thi công uy tín cũng là yếu tố quyết định đến giá và chất lượng hệ thống, đảm bảo vận hành ổn định và hiệu quả lâu dài. CÔNG TY TNHH ÁNH DƯƠNG POWER Giấy phép ĐKKD số 0318715306 cấp ngày 15/10/2024 tại Sở KHĐT TP Hồ Chí Minh CÔNG TY TNHH ÁNH DƯƠNG LUXURY Giấy phép ĐKKD số 1402142197 cấp ngày 12/05/2020 tại Sở KHĐT Đồng Tháp. Trung tâm bảo hành | Số 17 đường D1, phường Bình Đông, TP Hồ Chí Minh