El aumento de labios ha dejado de entenderse como un tratamiento destinado únicamente a ganar volumen. En consulta, una parte importante de las pacientes no pide unos labios “más grandes”, sino unos labios mejor dibujados, más proporcionados con el resto del rostro y, sobre todo, más armónicos al hablar y sonreír. Esa diferencia de enfoque cambia por completo la manera de planificar el tratamiento.

Cuando se hace bien, el resultado no llama la atención por exceso, sino por equilibrio. El labio superior recupera presencia sin invadir el espacio entre la nariz y la boca, el arco de cupido se perfila con suavidad, las comisuras dejan de transmitir cansancio y la asimetría, que casi siempre existe en cierto grado, se corrige lo justo para que el conjunto se vea natural. Ahí es donde el criterio médico pesa más que la cantidad de producto infiltrado.

En ciudades con una demanda elevada de medicina estética, como ocurre con el aumento de labios Barcelona, también se ha visto una evolución clara en las expectativas. Hace unos años predominaban los labios muy voluminosos y de contorno marcado. Hoy la conversación suele ser otra: definición, hidratación profunda, corrección de pequeñas diferencias entre ambos lados y mejora de la estructura sin perder identidad facial. Ese cambio, en la práctica, ha sido una buena noticia.

Qué se puede corregir realmente con un aumento de labios

No todos los labios necesitan volumen, y no todas las asimetrías se corrigen del mismo modo. Hay pacientes jóvenes que tienen una buena base anatómica pero notan el labio algo plano en reposo o con poca proyección en el perfil. Otras llegan a consulta después de los 40 o 50 años y lo que observan no es solo pérdida de grosor, sino un borrado progresivo del borde labial, pequeñas arrugas peribucales y descenso de las comisuras.

El aumento de labios permite actuar sobre varios aspectos a la vez. Puede aportar volumen, sí, pero también mejorar la definición del bermellón, reforzar la estructura del arco de cupido, equilibrar el labio superior respecto al inferior, hidratar el tejido y suavizar irregularidades preexistentes. En labios con cicatrices antiguas, por ejemplo tras herpes recurrente o pequeños traumatismos, el tratamiento exige un enfoque más cuidadoso porque el producto no siempre se distribuye de manera homogénea.

Una aclaración importante: simetría perfecta no existe. Ni en los labios ni en ninguna otra parte de la cara. Lo razonable es buscar una simetría estética, la que se percibe como natural a una distancia de conversación normal. Cuando alguien acude con una fotografía ampliada y señala una diferencia de uno o dos milímetros, conviene valorar si esa diferencia es visible en la vida real o si intentar eliminarla puede llevar a sobretratar.

El papel del ácido hialurónico en labios

A día de hoy, el material de elección para el aumento de labios es el ácido hialurónico labios. La razón es sencilla: es un producto biocompatible, reabsorbible y versátil. Permite modular el resultado con bastante precisión, adaptarse a distintos tipos de tejido y, si fuese necesario por una corrección excesiva o una complicación vascular, puede degradarse con hialuronidasa. Esa capacidad de reversibilidad aporta un margen de seguridad muy valioso.

No todos los ácidos hialurónicos son iguales. Cambian su densidad, su elasticidad, su cohesividad y su capacidad de integración. En el labio interesa trabajar con productos formulados para una zona muy móvil, donde se habla, se come, se gesticula y se besa constantemente. Un relleno demasiado rígido puede

notarse al tacto o alterar la dinámica natural del gesto. Uno demasiado blando, en cambio, puede quedarse corto en definición si lo que se busca es perfilar.

Cuando se habla de ácido hialurónico labios Barcelona, no solo importa la marca comercial. Importa también la técnica de infiltración, el plano anatómico elegido y la cantidad total. Un mismo producto puede dar un resultado exquisito en unas manos y un resultado artificial en otras. Por eso es un error reducir la elección a "qué relleno ponen" sin valorar quién lo coloca y con qué criterio.

Volumen, definición o hidratación, tres objetivos distintos

Una de las conversaciones más útiles en consulta consiste en separar estos tres objetivos, porque muchas pacientes los mezclan. Hay labios que necesitan definición pero no volumen. Otros requieren hidratación profunda porque presentan aspecto apagado y seco, y solo con eso ya mejoran mucho. En otros casos, el problema principal es una relación desproporcionada entre el labio superior e inferior.

Un ejemplo bastante frecuente es el de mujeres jóvenes con un labio inferior bonito y lleno, pero con un labio superior fino que desaparece al sonreír. Si se añade producto sin plan, se corre el riesgo de proyectar el centro del labio hacia delante en exceso y crear el conocido efecto "pico" o un perfil poco elegante. La solución pasa por trabajar soporte, eversión controlada y definición, no simplemente por "poner más".

En pacientes de mayor edad, en cambio, el tratamiento suele ser más estructural. A veces no conviene empezar directamente por el labio. Puede ser preferible sostener primero la zona peribucal, valorar el filtrum, la longitud del labio blanco o incluso el soporte del tercio medio facial. Los labios no viven aislados. Si se tratan como una unidad independiente, se pierden matices importantes del rostro.

La primera valoración, donde se decide casi todo

Buena parte del éxito del relleno de labios Barcelona se juega antes de abrir la jeringa. La exploración inicial debería incluir la proporción entre labio superior e inferior, el grosor en reposo y en sonrisa, la visibilidad dental, la presencia de asimetrías musculares, la calidad de la piel perioral y la movilidad. También conviene preguntar por antecedentes de herpes labial, rellenos antiguos, tendencia a hematomas y expectativas concretas.

Hay una pregunta que suele aclararlo todo: "¿Qué es lo que no te gusta cuando te miras al espejo?" La respuesta orienta mucho. Quien dice "quiero verme más femenina" quizá necesita definición del arco de cupido y un ligero aumento del tercio central. Quien dice "mi boca parece triste" puede beneficiarse **aumento labios sin cirugía** más de una corrección de comisuras y soporte lateral. Quien trae referencias de labios ajenos, normalmente necesita una conversación franca sobre anatomía y proporciones reales.

También es importante decidir si conviene tratar en una sola sesión o en dos tiempos. En labios finos, tensos o muy asimétricos, los mejores resultados suelen obtenerse con un primer tratamiento prudente y una revisión a las tres o cuatro semanas. Ese planteamiento reduce el riesgo de sobrecorrección y permite afinar el resultado cuando ya ha bajado la inflamación inicial.

Cómo se realiza el tratamiento

La técnica varía según el objetivo, pero el procedimiento suele durar entre 20 y 40 minutos. Primero se desinfecta la zona y se toman fotografías clínicas. Después puede aplicarse crema anestésica o utilizarse un producto que ya incorpora anestésico local. La molestia existe, pero por lo general es bien tolerada. El labio

es una zona sensible y vascularizada, así que conviene asumir que no es un tratamiento completamente indoloro.

El producto se infiltra con aguja o con cánula, o combinando ambas herramientas. La aguja permite una precisión excelente en puntos concretos, como el arco de cupido o ciertos sectores del borde labial. La cánula puede ser útil para distribuir el material con menos punciones y, en algunas manos, disminuir la probabilidad de hematomas. No hay una única técnica superior en todos los casos. Lo importante es seleccionar el método adecuado para esa anatomía y ese objetivo.

Durante el tratamiento, el médico debe ir reevaluando la forma en reposo y en movimiento. Un labio puede verse correcto tumbado en la camilla y cambiar al incorporarse o al sonreír. Ese detalle, que parece menor, marca diferencias claras entre un resultado simplemente aceptable y uno refinado.

Qué cantidad es razonable

Esta es una de las dudas más habituales. En labios vírgenes, un mililitro puede parecer poco sobre el papel y resultar suficiente en la práctica. De hecho, en algunos casos 0,5 ml bien colocado transforman más que 1 ml mal distribuido. La percepción del volumen depende del punto de partida, de la elasticidad del tejido y del tipo de producto.

En una primera sesión, lo prudente suele ser quedarse ligeramente corto. El edema inicial distorsiona bastante la percepción durante las primeras 48 a 72 horas, y un resultado que el mismo día parece “moderado” puede asentarse de forma muy correcta al cabo de una semana. El error más frecuente no es quedarse corto, sino intentar resolver en una sola sesión todo lo que en realidad necesita dos.

En consulta se ve a menudo el caso contrario: pacientes con retoques repetidos, realizados cada pocos meses, sin dejar tiempo a valorar bien el resultado final. Eso termina generando labios pesados, menos definidos y a veces con migración del producto hacia la zona superior. Corregir un exceso suele ser más complicado, y desde luego menos agradecido, que construir un resultado bonito desde cero.

Cuándo el resultado se ve natural

La naturalidad no depende solo del tamaño. Depende de la relación entre proyección, altura, definición y movimiento. Unos labios pueden ser claramente más voluminosos que antes y seguir pareciendo naturales si respetan la anatomía facial. También puede ocurrir lo contrario: una cantidad modesta puede verse artificial si invade zonas que no deberían proyectarse o si borra relieves normales.

Hay varios signos que ayudan a reconocer un buen resultado. El borde labial está definido pero no duro. El labio superior no sobresale de manera antinatural respecto al inferior. La boca mantiene movilidad al hablar. Las comisuras no quedan tirantes. Y, algo muy importante, al mirarse de frente el protagonismo no se lo lleva únicamente el labio, sino el rostro en su conjunto.

En este punto la experiencia pesa mucho. Quien trata labios con frecuencia aprende a detectar cuándo parar. A veces la paciente, al verse por primera vez con más estructura, pide un poco más. Si el médico considera que ese “poco más” compromete la armonía, debe saber decirlo. No por rigidez, sino por criterio.

Recuperación, inflamación y cuidados posteriores

Después del tratamiento es normal tener inflamación, sensibilidad y, en muchos casos, algún hematoma pequeño. La intensidad varía mucho. Hay pacientes que al día siguiente pueden hacer vida social sin

problema y otras que prefieren esperar 48 horas. Si se ha trabajado el labio de forma más intensa o si existe tendencia a hincharse, la inflamación puede durar algo más.

Durante los primeros días conviene mantener medidas simples y sensatas:

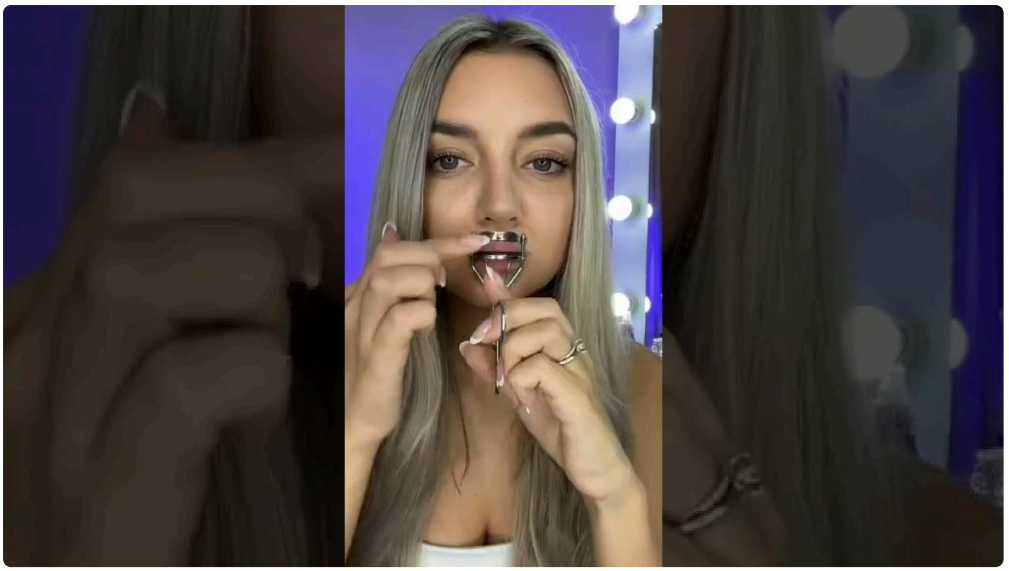

- aplicar frío local de forma suave y por intervalos cortos
- evitar calor intenso, ejercicio muy exigente y alcohol durante las primeras 24 horas
- no masajear la zona salvo indicación expresa del médico
- posponer tratamientos dentales o faciales cercanos unos días
- consultar si aparece dolor intenso, blanqueamiento de la piel o cambios de color preocupantes

La mayor parte de las revisiones transcurren sin incidencias. Lo habitual es valorar el resultado definitivo pasadas dos o tres semanas, cuando el producto se ha integrado y ha desaparecido la inflamación residual. Ese es el momento adecuado para decidir si hace falta un pequeño ajuste.

Riesgos reales, sin alarmismo y sin banalizar

Todo tratamiento médico tiene riesgos, y el aumento de labios no es una excepción. Los efectos secundarios más habituales son leves: hematomas, hinchazón, sensibilidad y pequeñas irregularidades transitorias. También puede haber reactivación de herpes en personas predispuestas, por lo que en algunos casos se plantea profilaxis.

Las complicaciones importantes son poco frecuentes, pero existen. La más seria es la oclusión vascular, que ocurre cuando el producto compromete el flujo sanguíneo de un vaso. Requiere reconocimiento inmediato y actuación rápida. Precisamente por eso este tratamiento debe realizarse en un entorno médico, con conocimiento anatómico, protocolos claros y acceso a hialuronidasa. No es un detalle menor ni una formalidad administrativa.

Otra situación que se ve con cierta frecuencia es la presencia de rellenos previos antiguos, a veces de origen desconocido o colocados hace años. Esos labios pueden tener fibrosis, zonas endurecidas o producto residual que altera el resultado de un nuevo tratamiento. En ese contexto, a veces es mejor disolver primero y reconstruir después, aunque implique más paciencia.

Quién es buena candidata y cuándo conviene esperar

La mejor candidata no es quien más desea el tratamiento, sino quien tiene una indicación clara y una expectativa razonable. Suelen beneficiarse especialmente las personas con labios finos desproporcionados con el rostro, pérdida de definición por envejecimiento, asimetrías leves o moderadas, o labios deshidratados y sin soporte.

Hay situaciones en las que prefiero retrasar el procedimiento o no hacerlo en ese momento:

- expectativas irreales, sobre todo si se persiguen referencias incompatibles con la propia anatomía
- infección activa, herpes en fase aguda o inflamación local
- embarazo y lactancia, por prudencia clínica habitual
- antecedentes de rellenos permanentes no bien documentados
- tendencia a retoques muy frecuentes sin tiempo suficiente para valorar resultados

No se trata de negar el tratamiento, sino de hacerlo cuando tiene más sentido y con más seguridad. A veces la mejor decisión es esperar unas semanas, resolver primero un problema cutáneo o replantear el objetivo estético.

Cuánto dura un relleno de labios

La duración nunca es exacta. Depende del producto, del metabolismo, de la movilidad de la zona y de la cantidad infiltrada. Como orientación general, el resultado puede mantenerse entre 6 y 12 meses, a veces algo más, a veces menos. Los labios son muy dinámicos y eso acelera la reabsorción en comparación con otras áreas del rostro.

Curiosamente, la duración “visible” no siempre coincide con la presencia real de producto. Algunas pacientes sienten que el efecto ha desaparecido a los cuatro o cinco meses porque se acostumbran pronto a su nueva imagen. Cuando se revisan las fotos del antes y el después, todavía hay mejora objetiva. De ahí la importancia de no precipitarse con los retoques.

En práctica clínica, suele funcionar mejor un mantenimiento razonable que las correcciones frecuentes. Dejar que el tejido se estabilice y reevaluar con perspectiva suele dar labios más bonitos a largo plazo que añadir pequeñas cantidades cada pocos meses sin un plan claro.

Aumento de labios en Barcelona, qué conviene valorar al elegir clínica

La búsqueda de aumento de labios Barcelona o relleno de labios Barcelona suele empezar en internet y redes sociales, pero ese primer filtro dice poco sobre lo esencial. Una galería fotográfica puede ser útil, aunque también engañosa si solo muestra casos extremos o fotografías muy seleccionadas. Lo determinante es la combinación de formación médica, experiencia específica en labios, capacidad para manejar complicaciones y criterio estético.

En una primera visita, merece la pena fijarse en cómo se explica el tratamiento. Un profesional serio no promete perfección, no trivializa los riesgos y no fuerza a tratar más de lo necesario. También debería hablar de alternativas, de límites anatómicos y de qué haría si algo no evolucionase como se espera. Esa conversación transmite mucho más que cualquier campaña promocional.

Cuando una paciente me pregunta cómo distinguir una propuesta sensata de otra agresiva, suelo decirle que observe si la planificación parte de su rostro o de una idea prefabricada de “labio ideal”. El buen relleno no copia bocas ajenas. Interpreta proporciones individuales.

El precio y por qué no debería ser el único criterio

El coste del tratamiento varía según la ciudad, la experiencia del profesional, el producto utilizado y la cantidad necesaria. En medicina estética, un precio llamativamente bajo debería despertar preguntas razonables. Puede significar muchas cosas: menos producto del esperado, materiales de menor trazabilidad, tiempos de consulta muy ajustados o escasa infraestructura para el seguimiento.

No se trata de asumir que lo más caro es siempre lo mejor. Se trata de entender qué incluye realmente el presupuesto: valoración médica, tratamiento, revisión, producto de calidad contrastada y capacidad de respuesta si surge alguna incidencia. En un procedimiento tan visible y tan técnico como este, pagar solo por “rellenar” suele salir peor que pagar por un criterio completo.

Lo que marca la diferencia entre un resultado correcto y uno excelente

Con los labios ocurre algo especial. Son pequeños en superficie, pero enormes en impacto estético y expresivo. Cambian cómo se percibe una sonrisa, cómo se lee una emoción e incluso cómo envejece el tercio inferior del rostro. Por eso el mejor tratamiento no siempre es el más evidente, sino el que mejora sin desfigurar.

A lo largo del tiempo he visto que los resultados más satisfactorios comparten tres rasgos. Primero, parten de *Aumento de labios* una valoración honesta, sin promesas infladas. Segundo, se ejecutan con moderación y respeto anatómico. Tercero, se revisan con calma, aceptando que a veces el refinamiento requiere dos tiempos y no una única sesión ambiciosa.

El aumento de labios puede ser una herramienta magnífica para conseguir labios más definidos y simétricos. Cuando se plantea con cabeza, con un buen ácido hialurónico labios y con expectativas bien ajustadas, el cambio suele ser elegante, favorecedor y muy agradecido en el día a día. La clave nunca ha sido poner más. La clave es saber cuánto, dónde y por qué.